

Domeniul: Produsul intern brut – date provizorii (1)

PRODUSUL INTERN BRUT ÎN ANUL 2025 A FOST MAI MARE CU 0,7% COMPARATIV CU ANUL 2024, ÎN TERMENI REALI.

- Produsul intern brut în trimestrul IV 2025 a fost, în termeni reali, mai mic cu 1,9%¹ comparativ cu trimestrul III 2025;
- Față de același trimestru din anul 2024, Produsul intern brut a înregistrat o creștere cu 0,2% pe seria brută și o scădere cu 1,5% pe seria ajustată sezonier;
- Seria ajustată sezonier a Produsului intern brut trimestrial a fost recalculată ca urmare a revizuirii estimărilor pentru trimestrul IV 2025, fără a prezenta diferențe semnificative în termeni reali, față de varianta publicată în Comunicatul de presă nr. 37 din 13 februarie 2026.

Evoluția Produsului intern brut trimestrial în perioada 2023 - 2025, calculată ca serie brută și serie ajustată sezonier, este prezentată în tabelul care urmează.

Tabel 1: Evoluția trimestrială a Produsului intern brut

		Trim. I	Trim. II	Trim. III	Trim. IV	An
- în % față de perioada corespunzătoare din anul precedent -						
Serie brută	2023	102,7	101,0	102,0	103,2	102,3
	2024	100,6	100,9	101,7	100,5	100,9
	2025	100,3	100,3	101,7	100,2	100,7
Serie brută prin metoda volumelor înălțuite cu an de referință 2020 ^{*)}	2023	101,6	102,8	102,6	102,0	102,3
	2024	102,3	100,8	100,2	100,8	100,9
	2025	100,6	102,5	101,3	98,7	100,7
Serie ajustată sezonier ^{**)}	2023	101,6	102,4	102,9	102,2	-
	2024	102,0	100,6	100,3	100,8	-
	2025	100,6	102,1	101,4	98,5	-
- în % față de trimestrul precedent -						
Serie ajustată sezonier ^{**)}	2023	99,9	100,9	100,9	100,5	-
	2024	99,7	99,5	100,6	101,0	-
	2025	99,5	101,0	99,9	98,1	-

*) a se vedea precizările metodologice pagina 4, punctul IV

***) ajustare sezonieră pe baza seriei brute de volume înălțuite cu an de referință 2020

[Datele tabelului in format Excel.](#)

¹ Date ajustate sezonier și în funcție de numărul de zile lucrătoare

Seria ajustată sezonier

Produsul Intern Brut - date ajustate sezonier - estimat pentru trimestrul IV 2025 a fost de 492444,7 milioane lei prețuri curente, în scădere – în termeni reali – cu 1,9% față de trimestrul III 2025 și în scădere cu 1,5% față de trimestrul IV 2024.

Tabel 2: Produsul intern brut trimestrial, în anul 2025 - serie ajustată sezonier

	Trim. I	Trim. II	Trim. III	Trim. IV
Milioane lei, prețuri curente	460660,6	470529,0	486755,8	492444,7
In % față de trimestrul precedent	99,5	101,0	99,9	98,1
In % față de perioada corespunzătoare din anul precedent	100,6	102,1	101,4	98,5

[Datele tabelului in format Excel.](#)

Grafic 1: Evoluția PIB - serie ajustată sezonier

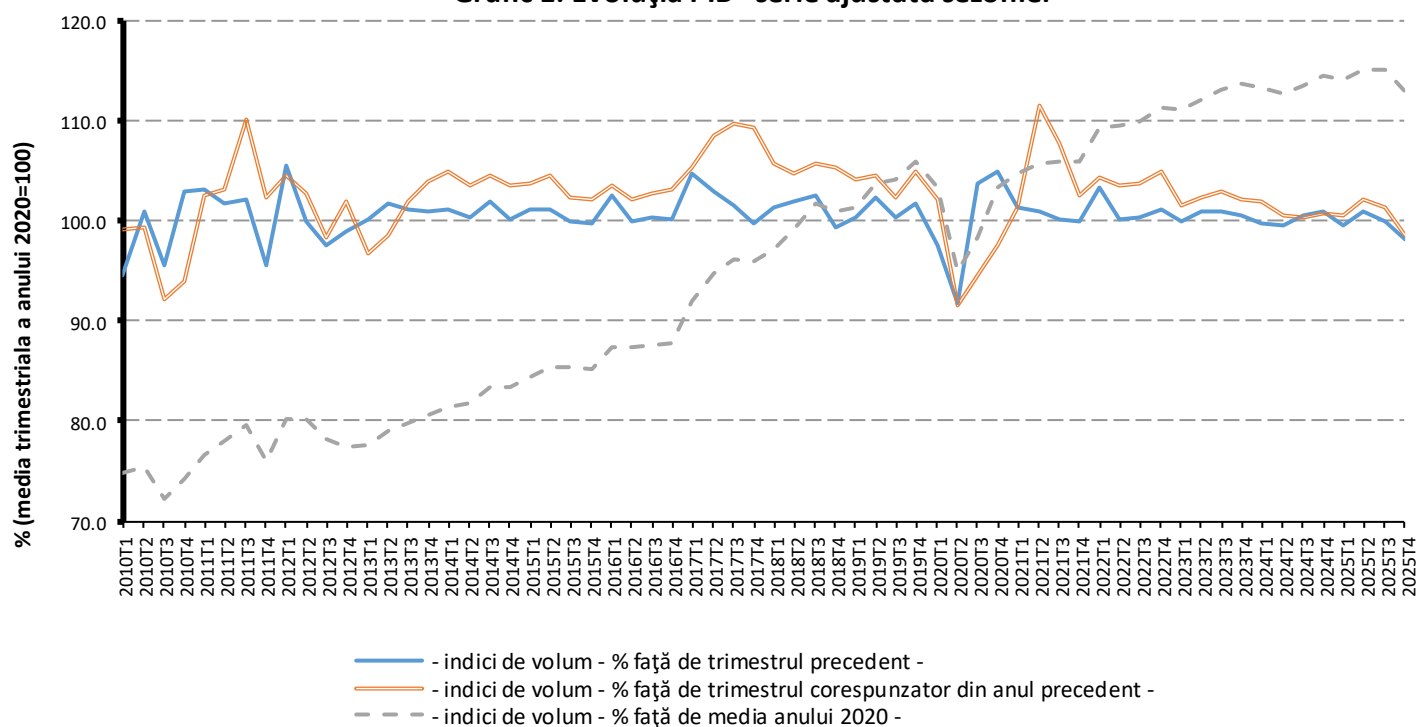

[Datele graficului in format Excel.](#)

Serie brută

Produsul Intern Brut estimat pentru trimestrul IV 2025 a fost de 568578,8 milioane lei prețuri curente, în creștere – în termeni reali – cu 0,2% față de trimestrul IV 2024.

Tabel 3: Produsul intern brut trimestrial, în anul 2025 - serie brută

	Trim. I	Trim. II	Trim. III	Trim. IV	An 2025
Milioane lei, prețuri curente	376393,2	446466,3	518951,8	568578,8	1910390,1
In % față de perioada corespunzătoare din anul precedent	100,3	100,3	101,7	100,2	100,7

[Datele tabelului in format Excel.](#)

Produsul Intern Brut estimat pentru anul 2025 a fost de 1910390,1 milioane lei prețuri curente, în creștere – în termeni reali – cu 0,7% față de anul 2024.

În tabelele 6, 7 și 8 sunt prezentate datele referitoare la Produsul Intern Brut în prețuri curente, indicii de volum și indicii deflatori – serie brută și serie ajustată sezonier – pentru trimestrul IV și anul 2025.

Contribuția categoriilor de resurse și de utilizări la modificarea Produsului Intern Brut

Categorii de resurse

La creșterea PIB, în anul 2025 față de anul 2024, au avut contribuții pozitive următoarele ramuri:

- Construcțiile (+0,5%), cu o pondere de 8,7% la formarea PIB și al căror volum de activitate s-a majorat cu 7,0%;
- Informațiile și comunicațiile (+0,3%), cu o pondere de 7,1% la formarea PIB și al căror volum de activitate s-a majorat cu 4,1%;
- Agricultură (+0,2%), cu o pondere de 3,0% la formarea PIB și al cărei volum de activitate s-a majorat cu 6,6%.

Contribuții negative la modificarea PIB au avut următoarele activități:

- Activitățile profesionale, științifice și tehnice; activitățile de servicii administrative și activitățile de servicii suport (-0,3%), cu o pondere de 8,1% la formarea PIB și al căror volum de activitate s-a redus cu 4,0%;
- Comerțul cu ridicata și cu amănuntul; repararea autovehiculelor și motocicletelor; transport și depozitare; hoteluri și restaurante (-0,1%), cu o pondere de 20,3% la formarea PIB și al căror volum de activitate a scăzut cu 0,3%.

La modificarea PIB nu au contribuit industria, intermedierea financiară și asigurările, tranzacțiile imobiliare, administrația publică și apărarea; asigurările sociale din sistemul public; învățământul; sănătatea și asistența socială precum și activitățile de spectacole, culturale și recreative; reparațiile de produse de uz casnic și alte servicii.

O contribuție pozitivă la creșterea PIB au avut-o și impozitele nete pe produs (+0,1%), acestea înregistrând o creștere a volumului lor cu 1,0%.

Tabel 4: Contribuția categoriilor de resurse la formarea și creșterea Produsului intern brut, în trimestrul IV și anul 2025

	Contribuția la formarea PIB - %		Contribuția la creșterea PIB - %	
	Trim. IV	An	Trim. IV	An
Agricultură, silvicultură și pescuit	1,6	3,0	0,0	0,2
Industrie	16,9	16,8	0,0	0,0
Construcții	14,2	8,7	0,7	0,5
Comerț cu ridicata și cu amănuntul; repararea autovehiculelor și motocicletelor; transport și depozitare; hoteluri și restaurante	19,7	20,3	-0,3	-0,1
Informații și comunicații	6,6	7,1	0,5	0,3
Intermedieri financiare și asigurări	3,4	3,5	-0,1	0,0
Tranzacții imobiliare	7,4	7,3	0,2	0,0
Activități profesionale, științifice și tehnice; activități de servicii administrative și activități de servicii suport	7,9	8,1	-0,4	-0,3
Administrație publică și apărare; asigurări sociale din sistemul public; învățământ; sănătate și asistență socială	9,9	12,1	-0,1	0,0
Activități de spectacole, culturale și recreative; reparații de produse de uz casnic și alte servicii	3,1	3,3	0,0	0,0
Valoarea adăugată brută – total	90,7	90,2	0,5	0,6
Impozite nete pe produs	9,3	9,8	-0,3	0,1
Produsul intern brut	100,0	100,0	0,2	0,7

[Datele tabelului in format Excel.](#)

Categorii de utilizări

Din punctul de vedere al utilizării PIB, în anul 2025 față de anul 2024, creșterea s-a datorat, în principal:

- Cheltuieli pentru consumul final al gospodăriilor populației, al cărei volum s-a majorat cu 0,6% contribuind cu +0,4% la creșterea PIB;
- Formării brute de capital fix, al cărei volum a crescut cu 4,1% contribuind cu +1,0% la creșterea PIB.

Un impact negativ asupra creșterii PIB a fost înregistrat de următoarele componente:

- Consumul final colectiv efectiv al administrațiilor publice, al cărui volum a scăzut cu 3,2% contribuind cu -0,3% la modificarea PIB;
- Exportul net (-0,6%), consecință a creșterii mai pronunțate a volumului importurilor de bunuri și servicii (+4,8%) corelată cu dinamica mai redusă a volumului exporturilor de bunuri și servicii (+3,9%).

Cheltuiala pentru consumul final individual al administrațiilor publice nu a înregistrat o contribuție la creșterea PIB.

Tabel 5: Contribuția categoriilor de utilizări la formarea și creșterea Produsului intern brut, în trimestrul IV și anul 2025

	Contribuția la formarea PIB - %		Contribuția la creșterea PIB - %	
	Trim. IV	An	Trim. IV	An
Consumul final efectiv total	81,6	79,7	-0,7	0,1
Consum final individual efectiv al gospodăriilor populației	72,5	70,0	-0,4	0,4
Cheltuiala pentru consumul final al gospodăriilor populației	63,8	61,5	-0,3	0,4
Cheltuiala pentru consumul final al instituțiilor fără scop lucrativ în serviciul gospodăriilor populației	1,3	0,8	0,0	0,0
Cheltuiala pentru consumul final individual al administrațiilor publice	7,4	7,7	-0,1	0,0
Consumul final colectiv efectiv al administrațiilor publice	9,1	9,7	-0,3	-0,3
Formarea brută de capital fix	24,1	25,9	1,8	1,0
Variația stocurilor	-0,8	-0,2	-1,3	0,2
Exportul net de bunuri și servicii	-4,9	-5,4	0,4	-0,6
Exportul de bunuri și servicii	30,1	35,4	0,6	1,4
Importul de bunuri și servicii	35,0	40,8	0,2	2,0
Produsul intern brut	100,0	100,0	0,2	0,7

[Datele tabelului in format Excel.](#)

Revizuiiri

În urma actualizării surselor de date, valorile neajustate sezonier ale Produsului Intern Brut pentru trimestrele I-III ale anului 2025 au fost revizuite comparativ cu varianta provizorie (2) publicată în Comunicatul de presă nr. 6 din 9 ianuarie 2026. Principalele surse de date actualizate au fost:

- Datele provizorii aferente anului 2025 pentru activitățile agricole;
- Datele provizorii aferente trimestrelor și anului 2025 privind investițiile;
- Datele revizuite aferente sectorului administrației publice pentru trimestrele I-III ale anului 2025;
- Datele revizuite aferente bilanței de plăți pentru trimestrele I-III ale anului 2025.

Tabel 6: PRODUSUL INTERN BRUT PE CATEGORII DE RESURSE ȘI UTILIZĂRI, ÎN TRIMESTRUL IV 2025

	- serie brută -		
	Realizări – milioane lei prețuri curente -	Indici de volum – în % față de trimestrul IV 2024	Indici de preț – în % față de trimestrul IV 2024
Agricultură, silvicultură și pescuit	9306,2	100,5	116,9
Industrie	95851,3	100,2	107,3
Construcții	80769,0	105,3	109,9
Comerț cu ridicata și cu amănuntul; repararea autovehiculelor și motocicletelor; transport și depozitare; hoteluri și restaurante	112215,8	98,3	109,9
Informații și comunicații	37472,5	107,7	108,9
Intermedieri financiare și asigurări	19074,9	98,2	112,1
Tranzacții imobiliare	42047,8	102,2	108,1
Activități profesionale, științifice și tehnice; activități de servicii administrative și activități de servicii suport	44990,1	95,1	113,5
Administrație publică și apărare; asigurări sociale din sistemul public; învățământ; sănătate și asistență socială	56399,4	99,0	95,2
Activități de spectacole, culturale și recreative; reparații de produse de uz casnic și alte servicii	17805,0	99,7	110,3
Valoarea adăugată brută – total	515932,0	100,5	107,9
Impozite nete pe produs ¹⁾	52646,8	96,5	117,1
Produs Intern Brut	568578,8	100,2	108,7
Consum final efectiv	463727,0	99,2	107,5
Consum final individual efectiv al gospodăriilor populației ²⁾	411911,6	99,4	108,6
Cheltuiala pentru consumul final al gospodăriilor populației	362570,5	99,5	109,7
Cheltuiala pentru consumul final al instituțiilor fără scop lucrativ în serviciul gospodăriilor populației	7197,8	103,0	113,0
Cheltuiala pentru consumul final individual al administrațiilor publice	42143,3	98,4	99,1
Consum final colectiv efectiv al administrațiilor publice ³⁾	51815,4	97,5	100,0
Formarea brută de capital	132783,7	102,1	106,6
din care:			
Formarea brută de capital fix	136921,5	107,9	108,4
Exportul net de bunuri și servicii	-27931,9	-	-
Export de bunuri și servicii	171145,8	102,1	103,8
Import de bunuri și servicii	199077,7	100,7	100,8

1) Reprezintă diferența dintre impozitele pe produs datorate la bugetul de stat (TVA, accize, alte impozite) și subvențiile pe produs plătite de la bugetul de stat.

2) Cuprinde: cheltuielile gospodăriilor populației pentru cumpărarea de bunuri și servicii în scopul satisfacerii nevoilor membrilor lor, cheltuiala pentru consum individual al administrațiilor publice (învățământ, sănătate, securitate socială și acțiuni sociale, cultură, sport, activități recreative, colectarea de deșeuri menajere) și cheltuiala pentru consum individual al instituțiilor fără scop lucrativ în serviciul gospodăriilor populației (organizații religioase, sindicate, partide politice, uniuni, fundații,

3) Cuprinde cheltuiala pentru consum colectiv al administrațiilor publice (servicii publice generale, apărare națională și securitatea teritoriului, menținerea ordinii și securității publice, activități legislative și de reglementare, cercetare și dezvoltare, etc.).

[Datele tabelului in format Excel.](#)

Tabel 7: PRODUSUL INTERN BRUT PE CATEGORII DE RESURSE ȘI UTILIZĂRI, ÎN TRIMESTRUL IV 2025

- serie ajustată sezonier și în funcție de numărul de zile lucrătoare-

	Realizări – milioane lei prețuri curente -	Indici de volum – în % față de trimestrul III 2025	Indici de preț – în % față de trimestrul III 2025
Agricultură, silvicultură și pescuit	16629,2	105,9	115,6
Industrie	82044,2	92,3	107,5
Construcții	41671,7	89,0	103,1
Comerț cu ridicata și cu amănuntul; repararea autovehiculelor și motocicletelor; transport și depozitare; hoteluri și restaurante	100036,6	95,0	106,3
Informații și comunicații	36620,4	101,0	106,3
Intermedieri financiare și asigurări	17332,6	98,4	107,8
Tranzacții imobiliare	36391,8	102,4	101,1
Activități profesionale, științifice și tehnice; activități de servicii administrative și activități de servicii suport	40176,3	101,1	100,5
Administrație publică și apărare; asigurări sociale din sistemul public; învățământ; sănătate și asistență socială	56152,6	99,8	96,1
Activități de spectacole, culturale și recreative; reparații de produse de uz casnic și alte servicii	16528,8	97,6	103,5
Valoarea adăugată brută – total	443584,2	98,4	102,3
Impozite nete pe produs ¹⁾	48289,8	93,3	105,1
Discrepanță statistică	570,7	-	-
Produs Intern Brut	492444,7	98,1	103,1
Consum final efectiv	394367,1	99,4	101,7
Consum final individual efectiv al gospodăriilor populației ²⁾	346775,3	98,9	102,5
Cheltuiala pentru consumul final al gospodăriilor populației	307709,8	99,7	103,0
Cheltuiala pentru consumul final al instituțiilor fără scop lucrativ în serviciul gospodăriilor populației	3891,3	96,5	103,7
Cheltuiala pentru consumul final individual al administrațiilor publice	35174,2	91,4	99,5
Consum final colectiv efectiv al administrațiilor publice ³⁾	47591,8	101,4	97,9
Formarea brută de capital	119770,0	95,3	110,4
din care:			
Formarea brută de capital fix	123907,8	100,0	97,4
Exportul net de bunuri și servicii	-22508,0	-	-
Export de bunuri și servicii	170201,4	98,6	99,9
Import de bunuri și servicii	192709,4	97,2	99,6
Discrepanță statistică	815,6	-	-

1) Reprezintă diferența dintre impozitele pe produs datorate la bugetul de stat (TVA, accize, alte impozite) și subvențiile pe produs plătite de la bugetul de stat.

2) Cuprinde: cheltuielile gospodăriilor populației pentru cumpărarea de bunuri și servicii în scopul satisfacerii nevoilor membrilor lor, cheltuiala pentru consum individual al administrațiilor publice (învățământ, sănătate, securitate socială și acțiuni sociale, cultură, sport, activități recreative, colectarea de deșuri menajere) și cheltuiala pentru consum individual al instituțiilor fără scop lucrativ în serviciul gospodăriilor populației (organizații religioase, syndicate, partide politice, uniuni, fundații, asociații culturale și sportive).

3) Cuprinde cheltuiala pentru consum colectiv al administrațiilor publice (servicii publice generale, apărare națională și securitatea teritoriului, menținerea ordinii și securității publice, activități legislative și de reglementare, cercetare și dezvoltare, etc.).

[Datele tabelului in format Excel.](#)

Tabel 8: PRODUSUL INTERN BRUT PE CATEGORII DE RESURSE ȘI UTILIZĂRI, ÎN ANUL 2025

	Realizări – milioane lei prețuri curente -	Indici de volum – în % față de anul 2024	Indici de preț – în % față de anul 2024
			- serie brută -
Agricultură, silvicultură și pescuit	57441,8	106,6	109,0
Industrie	320084,4	99,8	105,3
Construcții	165422,7	107,0	110,7
Comerț cu ridicata și cu amănuntul; repararea autovehiculelor și motocicletelor; transport și depozitare; hoteluri și restaurante	388738,6	99,7	107,9
Informații și comunicații	135309,0	104,1	107,4
Intermedieri financiare și asigurări	66195,0	99,0	111,3
Tranzacții imobiliare	138802,7	100,6	108,2
Activități profesionale, științifice și tehnice; activități de servicii administrative și activități de servicii suport	155209,1	96,0	111,7
Administrație publică și apărare; asigurări sociale din sistemul public; învățământ; sănătate și asistență socială	231822,2	99,7	102,1
Activități de spectacole, culturale și recreative; reparații de produse de uz casnic și alte servicii	63035,7	100,4	108,5
Valoarea adăugată brută – total	1722061,2	100,6	107,3
Impozite nete pe produs ¹⁾	188328,9	101,0	113,0
Produs Intern Brut	1910390,1	100,7	107,9
Consum final efectiv	1522309,5	100,0	106,8
Consum final individual efectiv al gospodăriilor populației ²⁾	1336560,1	100,5	107,2
Cheltuiala pentru consumul final al gospodăriilor populației	1175333,5	100,6	107,5
Cheltuiala pentru consumul final al instituțiilor fără scop lucrativ în serviciul gospodăriilor populației	14133,0	99,3	107,5
Cheltuiala pentru consumul final individual al administrațiilor publice	147093,6	99,7	104,0
Consum final colectiv efectiv al administrațiilor publice ³⁾	185749,4	96,8	104,4
Formarea brută de capital	490076,6	105,0	106,1
din care:			
Formarea brută de capital fix	494102,2	104,1	106,6
Exportul net de bunuri și servicii	-101996,0	-	-
Export de bunuri și servicii	677124,7	103,9	104,0
Import de bunuri și servicii	779120,7	104,8	101,6

1) Reprezintă diferența dintre impozitele pe produs datorate la bugetul de stat (TVA, accize, alte impozite) și subvențiile pe produs plătite de la bugetul de stat.

2) Cuprinde: cheltuielile gospodăriilor populației pentru cumpărarea de bunuri și servicii în scopul satisfacerii nevoilor membrilor lor, cheltuiala pentru consum individual al administrațiilor publice (învățământ, sănătate, securitate socială și acțiuni sociale, cultură, sport, activități recreative, colectarea de deșeuri menajere) și cheltuiala pentru consum individual al instituțiilor fără scop lucrativ în serviciul gospodăriilor populației (organizații religioase, syndicate, partide politice, uniuni, fundații,

3) Cuprinde cheltuiala pentru consum colectiv al administrațiilor publice (servicii publice generale, apărare națională și securitatea teritoriului, menținerea ordinii și securității publice, activități legislative și de reglementare, cercetare și dezvoltare, etc.).

[Datele tabelului in format Excel.](#)

Informații suplimentare:

Pentru interpretarea corectă a indicatorilor, vă rugăm să consultați [Precizările metodologice](#).

Seriile brute și ajustate sezonier ale Produsului intern brut trimestrial pentru perioada T1 1995 – T4 2025 pot fi accesate la adresa:

<http://www.insse.ro/cms/ro/content/produsul-intern-brut>

Produsul intern brut pentru trimestrul IV 2025, date provizorii (2), va fi publicat prin comunicat de presă, conform calendarului de pe site-ul INS, în data de 9 aprilie 2026.

Date comparative cu celelalte State Membre ale Uniunii Europene se pot obține din Comunicatul de presă al Eurostat care va fi publicat pe data de 6 martie 2026 și care poate fi consultat la adresa:

<http://ec.europa.eu/eurostat/data/database>

Direcția de Afaceri Europene, Cooperare Internațională și Comunicare

e-mail: biroupresa@insse.ro

Tel: + 4021 3181869